

## NOTAS A LOS ESTADOS FINANCIEROS

### OCTUBRE 2023

#### NOTAS DE DESGLOSE

#### NOTA I

NOTAS AL ESTADO DE SITUACIÓN FINANCIERA:

#### ACTIVO

#### Efectivo y Equivalentes

En el rubro de efectivo y equivalentes el saldo al 31 de octubre de 2023 es de \$ 12,075,769.68 (Doce millones setenta cinco mil setecientos sesenta y nueve pesos 68/100 M.N.) conformado de la siguiente manera:

LISTA DE CUENTAS	FONDOS CON AFECTACIÓN ESPECIFICA	MONTO	TIPO
1112-0001	BBVA Bancomer, S.A. cuenta 0197437005	\$ 8,852,409.10	Cheques
1112-0005	BBVA Bancomer, S.A. cuenta 0119924795	\$ 3,203,248.10	Cheques
1111-001	Fondo Fijo	\$20, 112.48	Efectivo

En el mes de febrero se apertura la cuenta 0119924795 BBVA Bancomer para la prestación laboral del fondo de ahorro del personal

Existe una transferencia en tránsito realizada de la cuenta de BBVA que aún no ha sido cobrada por sus beneficiarios, la cual suma un importe de \$1,890.00 (Mil ochocientos noventa pesos 00/100 M.N.).

FECHA	NO. CHEQUE	CONCEPTO	BENEFICIARIO	IMPORTE
30/12/2022	TRANSFERENCIA	LICENCIA DIGITAL CANVA	CANVA	\$1,890.00

#### NOTA II

#### DERECHOS A RECIBIR EFECTIVO Y EQUIVALENTES Y BIENES O SERVICIOS A RECIBIR

PARTIDA	CONCEPTO	IMPORTE
122	TRANSFERENCIAS INTERNAS Y ASIGNACIONES	
122-091-00	GASTOS DE OPERACIÓN PENDIENTES DE PAGO DE LA 2DA QUINCENA DE OCTUBRE POR PARTE DE LA SECRETARIA DE FINANZAS Y ADMINISTRACIÓN	384,003.00

	(DOCUMENTOS DE EJECUCIÓN PRESUPUESTARIA Y PAGO)	
1123	DEUDORES DIVERSOS	
1123-074-02	SECRETARIA DE FINANZAS Y ADMINISTRACIÓN <ul style="list-style-type: none"> <li>▪ RECURSO NO PAGADO DEL AÑO 2017 \$5,242,143.50</li> <li>▪ RECURSO NO PAGADO DEL AÑO 2016 \$186,755.92</li> </ul>	5,428,899.42
1123-075-04	J. REFUGIO ZUÑIGA FLORES	41,105.38
1123-075-58	ROBERTO OMAR SANDOVAL SILVA	75,400.00
1123-139-00	Z VISUAL SA DE CV	290,000.00
1123-000-00	DEUDORES DIVERSOS (VARIOS)	26,993.55
TOTAL		6'246,401.35

El rubro de Derechos a Recibir Efectivo o Equivalentes el cual asciende a **\$6'246,401.35 (Seis millones doscientos cuarenta seis mil cuatrocientos un peso 35/100 M.N.)**, está conformado principalmente, por los importes pendientes de ministrar por parte de la Secretaría de Finanzas y Administración a este órgano jurisdiccional autónomo conformados de la siguiente manera:

**De las Transferencias Internas y Asignaciones:**

- Gastos de operación pendientes de pago correspondientes a los Documentos de Ejecución 0420000000202, 0420000000204, 0420000000206, 0420000000207 y 0420000000208 de la segunda quincena del mes de octubre de 2023 por la cantidad de **\$384,003.00 (trescientos ochenta y cuatro mil tres pesos 00/100 M.N.)**.

**De los Deudores Diversos:**

- Se tiene registrada a la Secretaría de Finanzas y Administración por los siguientes recursos pendientes de ministrar:
  - De Gastos de Operación un importe de **\$5'242,143.50 (Cinco millones doscientos cuarenta y dos mil ciento cuarenta y tres pesos 50/100 M.N.)**.
  - De la primera quincena del mes de abril de 2016 por Gastos de Operación un importe de **\$186,755.92 (ciento ochenta y seis mil setecientos cincuenta y cinco pesos 92/100 M.N.)**.
- Se tiene un saldo de **\$41,105.38 (cuarenta y un mil ciento cinco pesos 38/100 M.N.)** correspondiente al **C.P. J. Refugio Zúñiga Flores**, el cual al cierre del ejercicio 2014 formaba parte de un fondo de caja, sin embargo, se reclasificó a la cuenta de Deudores en el mes de enero de 2017, debido a que está pendiente de comprobarse o en su caso reintegrarse. Al respecto, el día quince de junio 2022 se solicitó la intervención del Órgano Interno de Control para la recuperación del monto, o bien, la documentación comprobatoria, realizando las gestiones pertinentes a en su caso la investigación correspondiente. El Órgano Interno de Control, emitió un acuerdo de prescripción el día 16 de agosto de 2022, mismo que fue notificado el 18 de agosto de 2022.

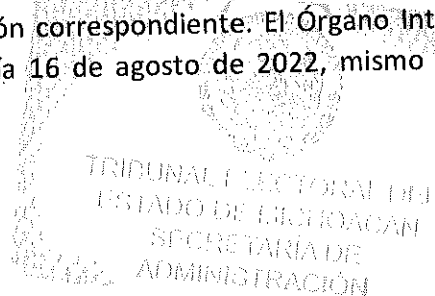

- Se realizó la reclasificación de la cuenta **12141-1-51101 de Mobiliario**, debido a que el mueble para el salón de plenos no fue entregado por parte del proveedor **Roberto Omar Sandoval**, dicha compra corresponde al diciembre 2018 por importe de **\$75,400.00 (setenta y cinco mil cuatrocientos pesos 00/100 M.N.)**, se dio vista al Órgano de Control Interno para su trámite correspondiente.
- Se realizó la reclasificación de la cuenta **12151-1-59101 Software Administrativo** debido a que no fue desarrollado el software que fue pagado en el mes de diciembre 2019, por un importe de **\$290,000.00 (Doscientos noventa mil pesos 00/100 M.N.)**, a la persona moral **Z Visual S.A de C.V.**, de lo cual se dio vista al Órgano de Control Interno, así mismo se encuentra en curso un procedimiento penal.
- Se tiene varios **Servidores Públicos del Tribunal** con importes menores por viáticos a comprobar con antigüedades menores a un mes, que no alcanzaron a comprobar dentro de los 5 días posteriores al cierre del mes, por un importe total de **\$26,993.55 (veintiséis mil novecientos noventa y tres pesos 55/100 M.N.)**.

**NOTA III**

**OTROS ACTIVOS CIRCULANTES**

Se cuenta con otros activos circulantes con un importe de **\$18,464.00 (Dieciocho mil cuatrocientos sesenta y cuatro pesos 00/100 M.N.)** correspondientes a depósitos en garantía entregados a los arrendadores de los inmuebles que ocupa la Secretaría de Administración, el Archivo y el Órgano Interno de Control del Tribunal Electoral del Estado en los domicilios de Juan B. Fuentes No. 121 y Gral. Manuel Balboltín No. 453, ambos en Chapultepec Oriente, CP 58260 de la ciudad de Morelia, Michoacán.

**BIENES DISPONIBLES PARA SU TRANSFORMACIÓN O CONSUMO (INVENTARIOS).**

El Órgano no presenta saldos, por este concepto al cierre del ejercicio.

**INVERSIONES FINANCIERAS**

El Órgano no presenta saldos, por este concepto al cierre del ejercicio.

**NOTA IV**

**BIENES MUEBLES, INMUEBLES E INTANGIBLES**

CUENTA	DESCRIPCIÓN DE LA CUENTA	SALDO
1241-1-51101	Mobiliario y Equipo de Administración	742,794.25
1241-3-51501	Bienes Informáticos	4,925,845.98
1241-9-51901	Equipo de Administración	257,355.25
1241-1-52101	Equipo y Aparatos Audiovisuales	421,241.34
1242-3-52301	Cámaras fotográficas y de video	95,297.62

**TRIBUNAL ELECTORAL DEL ESTADO**

1244-0-00000	Vehículos y Equipo de Transporte	3,266,725.00
1246-4-56401	Sistemas de aire acondicionado, calefacciones y de refrigeración	159,866.56
	<b>TOTAL</b>	<b>9,869,126.00</b>

Disminuye el saldo debido a la reclasificación de las cuentas **12141-1-51101 de Mobiliario**, la cual se debe a que el mueble para el salón de plenos no fue entregado por parte del proveedor Roberto Omar Sandoval, dicha compra corresponde al diciembre 2018 por importe de \$75,400.00 (setenta y cinco mil cuatrocientos pesos 00/100 M.N.), se dio vista al Órgano Interno de Control para su trámite correspondiente.

En sesión interna virtual del pasado diez de julio del dos mil veintitrés mediante Acuerdo Administrativo se aprobó la desincorporación de cuatro vehículos que conformaban la flotilla vehicular del Tribunal que por su deterioro físico, eléctrico y mecánico, además de cumplir con su vida útil, fueron dictaminados para tal efecto, siendo los siguientes:

CUENTA	DESCRIPCIÓN DE LA CUENTA	CARGO	ABONO
1263-002-02	Depreciación Acumulada de Equipo de Transporte Toyota Corolla LE 2017	\$264,900.00	
1263-002-03	Depreciación Acumulada de Equipo de Transporte Toyota Camry XLE 2014	\$359,500.00	
1263-002-04	Depreciación Acumulada de Equipo de Transporte Nissan Tiida TM 2015	\$156,560.00	
1263-002-05	Depreciación Acumulada de Equipo de Transporte Nissan Tiida TM 2018	\$176,988.00	
1244-1-002	Toyota Corolla LE 2017		\$264,900.00
1244-1-003	Toyota Camry XLE 2014		\$359,500.00
1244-1-004	Nissan Tiida TM 2015		\$156,560.00
1244-1-005	Nissan Tiida TM 2018		\$176,988.00
	<b>Sumas Iguales</b>	<b>\$957,948.00</b>	<b>\$957,948.00</b>

Por un importe total de **\$957,948.00 (novecientos cincuenta y siete mil novecientos cuarenta y ocho pesos 00/100 M.N.)**, afectando la cuenta contable **1244 de Vehículos y Equipo de Transporte**, con su respectiva depreciación acumulada a la cuenta contable **1263 Depreciación Acumulada de Bienes**.

Se recibieron en el mes de agosto del dos mil veintitrés la cantidad de **\$555,750.00 (quinientos cincuenta y cinco mil setecientos cincuenta pesos 00/100 M.N.)** por concepto de ingresos de la **Subasta Pública** de cuatros vehículos utilitarios que conformaban la plantilla vehicular de esta Institución describiendo los siguientes:

- 1244-1-002 Toyota Corolla LE 2017 \$182,900.00
- 1244-1-003 Toyota Camry XLE 2014 \$162,900.00
- 1244-1-004 Nissan Tiida TM 2015 \$ 87,900.00

  
**TRIBUNAL ELECTORAL DEL ESTADO DE MICHOACÁN**  
**SECRETARÍA DE ADMINISTRACIÓN**

- 1244-1-005 Nissan Tiida TM 2018 \$122,050.00

Asimismo, en reunión interna virtual del doce de septiembre siguiente mediante Acuerdo Administrativo se aprobó la desincorporación de Bienes Muebles con valor de adquisición menor a 70 UMAS, que conformaba el inventario físico de este Tribunal Electoral siendo un total de **\$2'134,078.10 (Dos millones ciento treinta cuatro mil setenta y ocho pesos 10/100 M)** afectando las siguientes cuentas contables:

CUENTA	DESCRIPCIÓN DE LA CUENTA	CARGO	ABONO
1263-001	Depreciación Acumulada de Mobiliario y Equipo de Admón.	1'142,150.11	
1263-006	Depreciación Acumulada de Equipo de Cómputo y Tecnología de la Información	175,001.55	
1263-004	Depreciación Acumulada de Colecciones y Obra de Arte y Objetos Valiosos	17,938.00	
1263-007	Depreciación Acumulada de Equipo y Aparatos Audiovisuales	118,475.00	
1263-008	Depreciación Acumulada de Cámaras Fotográficas y de Video	52,039.89	
1263-009	Depreciación Acumulada de Sistema de Aire Acondicionado, Calefacción, Refrigeración Industrial y Comercial	95,878.90	
1263-010	Depreciación Acumulada de Equipo de Administración	532,595.65	
1241-1-51101	Mobiliario		1'142,150.11
1241-3-51501	Bienes Informáticos		175,001.55
1247-1-51301	Bienes Artísticos y Culturales		17,938.00
1242-1-52101	Equipo de Aparatos Audiovisuales		118,475.00
1246-4-56401	Sistemas de Aire Acondicionado		95,878.90
1242-3-52301	Cámaras Fotográficas y de Video		52,038.89
1241-9-51901	Equipo de Administración		532,595.65
<b>Sumas Iguales</b>		<b>2,134,078.10</b>	<b>2'134,078.10</b>

**NOTA V**

**BIENES INTANGIBLES**

Disminuyó el saldo de la cuenta debido a la reclasificación de la cuenta **12151-1-59101 Software Administrativo** debido a que no fue desarrollado el software que fue pagado en el mes de diciembre 2019, por un importe de **\$290,000.00 (Doscientos noventa mil pesos 00/100 M.N)**, a la persona moral Z Visual S.A de C.V. Al respecto se dio vista al Órgano Interno de Control y se encuentra en procedimiento penal.

**NOTA VI**

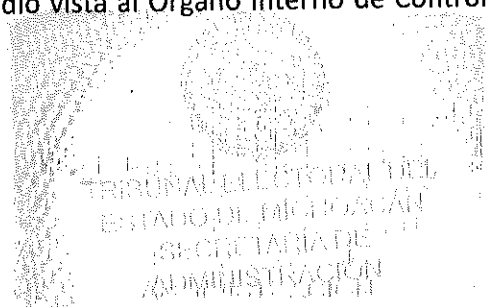

**ESTIMACIONES Y DETERIOROS**

A la fecha no se han realizado estimaciones ni registros de deterioros.

**NOTA VII**

**OTROS ACTIVOS**

El Órgano no presenta saldos, por este concepto al cierre del ejercicio.

**PASIVO**

***Cuentas por pagar con vencimiento menor o igual a 90 días al***

***31 de octubre de 2023***

Retenciones de I.S.R. sobre sueldos y salarios (I.S.P.T.) al 30 septiembre 2023	1,334,406.97
Retenciones de I.S.R. por Asimilados a Salarios	2.65
Retención 10% I.S.R. Honorarios	1,926.26
Retención 1.25% I.S.R. Resico	395.93
Retenciones de I.S.R. sobre Arrendamiento	5,216.18
IMSS para el Trabajador (Octubre 2023)	164,795.30
Aportaciones Personales al R.C.V. (Septiembre-Octubre 2023)	117,974.55
Amortización a Préstamos a Corto Plazo	0.19
Amortizaciones a Préstamos de Garantía Real	-0.35
Fondo de Ahorro Patronal	1,406,492.69
Fondo de Ahorro Trabajador	1,407,045.53
Cuotas al Fondo de Pensiones	163.20
Impuesto sobre nómina (correspondiente al ejercicio 2017)	202,903.13
IMSS para el Trabajador (Ejercicio 2017)	270,693.12
Aportaciones Personales al R.C.V. (Ejercicio 2017)	156,305.85
Aportaciones al IMSS (Correspondiente al ejercicio 2017)	1,615,038.10
Aportaciones al Sistema de Ahorro para el retiro (Correspondiente al ejercicio 2017)	670,954.36
Benjamín Lucas Juárez (Traducción de expediente en lengua purépecha)	3,480.00
Benjamín Lucas Juárez (Traducción de expediente en lengua purépecha)	1,740.00
Firmamex (Plan Corporativo de 200 Documentos con sellos)	4,988.00
Yanira Nolbertha Pérez Vega (Interpretación de Lenguas de Señas Mexicas en Sesiones del TEEM)	23,780.00
Yanira Nolbertha Pérez Vega (Interpretación de Lenguas de Señas Mexicas en Sesiones del TEEM)	9,860.00
Acreeedores Diversos Varios al 31 octubre 2023	13,846.58
<b>Total</b>	<b>7,412,008.04</b>

El Pasivo Circulante, está integrado por la cuenta de Aportaciones al I.M.S.S., la cual refleja adeudos por concepto de cuotas obrero patronales correspondientes a la meses de abril a diciembre del 2017, así como las cuotas de retiro de cesantía y vejez del segundo, tercero, cuarto, quinto y sexto bimestre de 2017, y lo correspondiente a al impuesto sobre nómina, por los meses de octubre, noviembre y diciembre de 2017, los cuales no han sido ministrados por parte de la Secretaría de Finanzas y Administración.

En el ejercicio 2021 existe un pasivo **\$43,848.00 (cuarenta y tres mil ochocientos cuarenta y ocho pesos 00/100 M.N)**

Benjamín Lucas Juárez (Traducción de expediente en lengua purépecha)	\$ 3,480.00
Benjamín Lucas Juárez (Traducción de expediente en lengua purépecha)	\$ 1,740.00
Firmamex (Plan Corporativo de 200 Documentos con sellos)	\$ 4,988.00
Yanira Nolbertha Pérez Vega (Interpretación de Lenguas de Señas Mexicanas en Sesiones del TEEM)	\$ 23,780.00
Yanira Nolbertha Pérez Vega (Interpretación de Lenguas de Señas Mexicanas en Sesiones del TEEM)	\$ 9,860.00

Dichos compromisos no se siguieron los lineamientos establecidos por este Tribunal por lo tanto se dio vista al Órgano Interno de Control.

**NOTA VIII**

En el estado de situación financiera, se manifiesta un saldo al 31 de octubre de **-\$30'333,714.90 (treinta millones trescientos treinta tres mil setecientos catorce pesos 90/100 M.N.)**, en la cuenta de **rectificaciones de resultados de ejercicios anteriores**, el cual se conforma de la siguiente manera:

IMPORTE	CONCEPTO
163,094.60	Resultado Ejercicios Anteriores 2022
1,153,391.27	Resultado Ejercicios Anteriores 2021
1,490,880.33	Resultado Ejercicios Anteriores 2020
22,564,403.76	Resultado Ejercicios Anteriores 2019
1,710,429.95	Resultado Ejercicios Anteriores 2018
1,539,007.94	Resultado Ejercicios Anteriores 2017
2,100,590.23	Resultado Ejercicios Anteriores 2016
-434,408.57	Resultado Ejercicios Anteriores 2015
46,325.39	Resultado Ejercicios Años Anteriores

**NOTA IX**

**NOTAS AL ESTADO DE ACTIVIDADES**

**INGRESOS Y OTROS BENEFICIOS**

El Presupuesto autorizado por el Congreso del Estado para el ejercicio fiscal 2023 para el Tribunal Electoral del Estado, asciende a **\$102'945,448.00 (Ciento dos millones novecientos cuarenta cinco mil cuatrocientos cuarenta y ocho pesos 00/100 M.N.)**, de los cuales al 31 de octubre de 2023 se recaudaron **\$85,953,246.40 (Ochenta y cinco millones novecientos cincuenta y tres mil doscientos cuarenta y seis pesos 40/100 M.N.)**.

**NOTA X**

**GASTOS Y OTRAS PÉRDIDAS**

En los gastos de funcionamiento al 31 de octubre de 2023, el 92.03% está representado por el pago de servicios personales, siendo las cuentas más representativas, el pago de sueldos y prestaciones a los trabajadores; el 5.61% de los gastos fue por concepto del pago de servicios generales, entre los cuales se encuentran otros impuestos y derechos, servicios de arrendamiento, mantenimientos en general y servicios básicos; como agua y luz eléctrica, el 2.04% de los gastos se realizaron en materiales y suministros tales como alimentos, combustibles, materiales y útiles de oficina, entre otros; finalmente, el 0.32% de los Bienes muebles e Inmuebles e intangibles

**NOTA XI**

**NOTAS AL ESTADO DE VARIACIÓN EN LA HACIENDA PÚBLICA**

El saldo neto en la Hacienda Pública/Patrimonio del ejercicio 2023 es de **\$15,230,443.26 (Quince millones doscientos treinta mil cuatrocientos cuarenta y tres pesos 26/100 M.N.)** de igual manera, el patrimonio neto del ejercicio del ejercicio 2022 es de **\$10,269,603.96 (Diez millones doscientos sesenta y nueve mil seiscientos tres pesos 96/100)**.

**I. NOTAS AL ESTADO DE FLUJOS DE EFECTIVO**

**Efectivo y equivalentes**

CONCEPTO	2023	2022
Efectivo en Bancos-Tesorería	-	-
Efectivo en Bancos-Dependencias	12,075,769.68	4'357,266.49
Inversiones temporales (hasta 3 meses)	-	-
Fondos con afectación específica	-	-
Depósitos de fondos de terceros y otros	-	-
Total de efectivo y equivalentes	12,075,769.68	4'357,266.49

**NOTA XII**



**NOTAS AL ESTADO DE CAMBIOS EN LA SITUACIÓN FINANCIERA**

En el estado de cambios en la situación financiera, en el rubro de activo no circulante se manifiesta un saldo al 31 de octubre de \$ 3,396,472.77 (tres millones trescientos noventa y seis mil cuatrocientos setenta y dos pesos 77/100 M.N.), en la cuenta de Inventarios, el cual se conforma de la siguiente manera:

CUENTA	DESCRIPCIÓN DE LA CUENTA	2023	2022	ORIGEN
1240-000-000	Bienes Muebles	\$ 9,869,126.00	\$ 13,265,598.77	\$ 3,396,472.77

El importe del origen, se integra de la siguiente manera:

	Concepto	Importe
(+)	Baja bienes	\$ 2,134,078.10
(+)	Baja de Vehículos	\$ 957,948.00
(+)	Venta vehículos	\$ 555,750.00
(--)	Adquisición Equipo Cómputo	\$ 251,303.33
(=)	Total	\$ 3,393,472.77

**NOTA XIII**

**Adquisiciones de Bienes Muebles en el periodo**

TRIBUNAL ELECTORAL DEL ESTADO DE MICHOACÁN SECRETARÍA DE ADMINISTRACIÓN

TRIBUNAL ELECTORAL DEL ESTADO Conciliación entre los Ingresos Presupuestarios y Contables Correspondiente del 01 de enero al 31 de octubre de 2023 (Cifras en pesos)		
<b>1. TOTAL DE INGRESOS PRESUPUESTARIOS</b>		<b>86,337,249.40</b>
<b>2. MÁS INGRESOS CONTABLES NO PRESUPUESTARIOS</b>		<b>0</b>
2.1 INGRESOS FINANCIEROS	0	
2.2 INCREMENTO POR VARIACIÓN DE INVENTARIOS	0	
2.3 DISMINUCIÓN DEL EXCESO DE ESTIMACIONES POR PÉRDIDA O DETERIORO U OBSOLESCENCIA	0	
2.4 DISMINUCIÓN DEL EXCESO DE PROVISIONES	0	
2.5 OTROS INGRESOS Y BENEFICIOS VARIOS	0	
2.6 OTROS INGRESOS PRESUPUESTARIOS NO CONTABLES	0	
<b>3. MENOS INGRESOS PRESUPUESTARIOS NO CONTABLES</b>		<b>0</b>
3.1 APROVECHAMIENTOS PATRIMONIALES	0	
3.2 INGRESOS DERIVADOS DE FINANCIAMIENTOS	0	
3.3 OTROS INGRESOS PRESUPUESTARIOS NO CONTABLES	0	

**TRIBUNAL ELECTORAL DEL ESTADO**

**4. TOTAL DE INGRESOS CONTABLES**

**86,337,249.40**

**TRIBUNAL ELECTORAL DEL ESTADO**  
**Conciliación entre los Egresos Presupuestarios y los Gastos Contables**  
**Correspondiente del 01 de enero al 31 de octubre de 2023**

**1. TOTAL DE EGRESOS PRESUPUESTARIOS**

**78,298,084.61**

1000. SERVICIO PERSONALES	72,060,149.24	
2000. MATERIALES Y SUMINISTROS	1,596,130.82	
3000. SERVICIOS GENERALES	4,390,501.22	
4000. TRANSFERENCIA, ASIGNACIONES Y SUBSIDIOS	0	
5000. BIENES MUEBLES, INMUEBLES E INTANGIBLES	251,303.33	
<b>2. MENOS EGRESOS PRESUPUESTARIOS NO CONTABLES</b>	<b>0</b>	<b>555,750.00</b>
2.1 MATERIAS PRIMAS Y MATERIALES DE PRODUCCIÓN Y COMERCIALIZACIÓN	0	
2.2 MATERIALES Y SUMINISTROS	0	
2.3 MOBILIARIO Y EQUIPO DE ADMINISTRACIÓN	0	
2.4 MOBILIARIO Y EQUIPO EDUCACIONAL Y RECREATIVO	0	
2.5 EQUIPO E INSTRUMENTAL MÉDICO Y DE LABORATORIO	0	
2.6 VEHÍCULOS Y EQUIPO DE TRANSPORTE	555,750.00	
2.7 EQUIPO DE DEFENSA Y SEGURIDAD	0	
2.8 MAQUINARIA, OTROS EQUIPOS Y HERRAMIENTAS	0	
2.9 ACTIVOS BIOLÓGICOS	0	
2.10 BIENES INMUEBLES	0	
2.11 ACTIVOS INTANGIBLES	0	
2.12 OBRA PÚBLICA EN BIENES DE DOMINIO PÚBLICO	0	
2.13 OBRA PÚBLICA EN BIENES PROPIOS	0	
2.14 ACCIONES Y PARTICIPACIONES DE CAPITAL	0	
2.15 COMPRA DE TÍTULOS Y VALORES	0	
2.16 CONCESIÓN DE PRÉSTAMOS	0	
2.17 INVERSIONES EN FIDEICOMISOS, MANDATOS Y OTROS ANÁLOGOS	0	
2.18 PROVISIONES PARA CONTINGENCIAS Y OTRAS EROGACIONES ESPECIALES.	0	
2.19 AMORTIZACIÓN DE LA DEUDA PÚBLICA	0	
2.20 ADEUDOS DE EJERCICIOS FISCALES ANTERIORES (ADEFAS)	0	
2.21 OTROS EGRESOS PRESUPUESTARIOS NO CONTABLES	0	

**3. MÁS GASTOS CONTABLES NO PRESUPUESTARIOS**

**\$ 2,773,878.82**

3.1 ESTIMACIONES, DEPRECIACIONES, DETERIOROS, OBSOLESCENCIA Y AMORTIZACIONES	2,773,878.82
3.2 PROVISIONES	0

3.3 DISMINUCIÓN DE INVENTARIOS	0
3.4 AUMENTO POR INSUFICIENCIA DE ESTIMACIONES POR PÉRDIDA O DETERIORO U OBSOLESCENCIA	0
3.1 AUMENTO POR INSUFICIENCIA DE PROVISIONES	0
3.6 OTROS GASTOS	0
3.7 OTROS GASTOS CONTABLES NO PRESUPUESTARIOS	0

**4. TOTAL DE GASTOS CONTABLES**

**\$80,820,660.10**

**NOTA XIV**

**CUENTAS DE ORDEN**

*CUENTAS DE ORDEN PRESUPUESTAL DE LOS INGRESOS*

LEY DE INGRESOS ESTIMADA	\$ 102'945,448.00
LEY DE INGRESOS POR EJECUTAR	\$ 17,163,948.60
MODIFICACIONES A LA LEY DE INGRESOS ESTIMADA	\$ 555,750.00
LEY DE INGRESOS DEVENGADA	\$ 86,337,249.40
LEY DE INGRESOS RECAUDADA	\$ 85,953,246.40

*CUENTAS DE ORDEN PRESUPUESTAL DE LOS EGRESOS*

PRESUPUESTO DE EGRESOS APROBADO	\$ 102'945,448.00
PRESUPUESTO DE EGRESOS POR EJERCER	\$ 25,203,113.39
MODIFICACIONES AL PRESUPUESTO DE EGRESOS APROBADO	\$ 555,750.00
PRESUPUESTO DE EGRESOS COMPROMETIDO	\$ 78,298,084.61
PRESUPUESTO DE EGRESOS DEVENGADO	\$ 78,298,084.61
PRESUPUESTO DE EGRESOS EJERCIDO	\$ 78,298,084.61
PRESUPUESTO DE EGRESOS PAGADO	\$ 69'904,124.97

**NOTAS DE GESTIÓN ADMINISTRATIVA**

**Introducción**

En cumplimiento a lo dispuesto por el artículo 116, fracción IV, incisos c) y l), de la Constitución Política de los Estados Unidos Mexicanos, en el Estado de Michoacán se ha establecido un sistema de medios de impugnación para que todo los actos y resoluciones electorales se sujeten invariablemente al principio de legalidad, al tiempo que se ha constituido una autoridad

jurisdiccional electoral, permanente, autónoma e independiente para la resolución de las controversias en la materia.

De esta forma, la Constitución Política del Estado de Michoacán en su artículo 98 A, señala que, se establecerá un sistema impugnativo del que conocerá el Tribunal Electoral del Estado, por lo que se constituye como la máxima autoridad jurisdiccional electoral en la entidad.

A partir de lo anterior, se evidencia que la función principal del TEEM es la de garantizar que todos los actos o resoluciones en la materia se ajusten invariablemente a la constitucionalidad y legalidad, así como tutelar la vigencia de los derechos político-electorales de los ciudadanos michoacanos.

#### **Panorama económico y financiero:**

El Tribunal Electoral del Estado opera con recursos del subsidio denominado Fondo General de Participaciones que se recibe a través de la Secretaría de Finanzas y Administración del Gobierno del Estado.

#### **Historia:**

En sesión ordinaria del 13 de febrero de 1992, la Sexagésima Quinta Legislatura Constitucional del Honorable Congreso del Estado, aprobó la propuesta de la Gran Comisión del Congreso del Estado, para integrar el Tribunal Electoral, y por unanimidad de votos se designaron Magistrados Numerarios a los Licenciados Hilda Navarro Skinfield, Gregorio Sánchez León y Raúl Vallejo Meza; mientras que a los Licenciados Mauro Hernández Pacheco, Luís Alonso Rodríguez Nieto y José Liborio Pérez Rangel se les designó Magistrados Supernumerarios. Así, en cumplimiento al artículo segundo transitorio del Decreto 138, el día 14 de febrero de 1992 se celebró la primer sesión de Pleno del Tribunal Electoral, en la que los Magistrados Numerarios, por mayoría de votos, designaron como su presidente a la Licenciada Hilda Navarro Skinfield, quien en el mismo acto aceptó y protestó el desempeño fiel de tal encargo, y se acordó además por decisión unánime de las y los Magistrados Numerarios llevar a cabo en esa misma fecha la ceremonia oficial de instalación del Tribunal, con la presencia de las y los Magistrados Numerarios y Supernumerarios, en el que fuera su primer domicilio oficial, ubicado en la calle de Rayón número 372, del Centro de esta Ciudad de Morelia, Michoacán.

Por otro lado, encontrándose en funciones el órgano jurisdiccional electoral, en ejercicio de sus atribuciones legales, con fecha 1° de abril de 1992, se expidió el Reglamento Interior del Tribunal Electoral del Estado, estableciendo las primeras disposiciones que lo rigieron internamente en torno a su organización y funcionamiento.

El 3 de Mayo de 1995, se promulgó el Código Electoral del Estado de Michoacán, que fue publicado al día siguiente en el Periódico Oficial del Estado, ordenamiento legal que abrogó la Ley Electoral del 10 de enero de 1983, en el que se estableció la normatividad para conformar de manera diversa el Tribunal Electoral, así como sus atribuciones y temporalidad; y de igual forma,

se llevaron a cabo modificaciones importantes al sistema de medios de impugnación. De esa manera se confirió al Tribunal Electoral el carácter de órgano autónomo y máxima autoridad jurisdiccional en materia electoral; que debería integrarse con cuatro Magistradas y/o Magistrados Numerarios y dos Supernumerarios, y a diferencia del procedimiento seguido para la conformación del que le precedió, se previó que en la designación de sus miembros, tendrían intervención los tres poderes del Estado; es decir, la designación la llevarían a cabo las dos terceras partes de los Diputados presentes del Congreso del Estado, tres de ellos a propuesta del Ejecutivo Estatal y tres a propuesta del Poder Judicial del Estado. En cuanto a los principios rectores de la función jurisdiccional electoral, se estableció que dicho órgano debería regirse por los principios de certeza, legalidad, independencia, imparcialidad, objetividad, equidad y profesionalismo; además de que debería instalarse 180 días antes de la elección (artículo 201).

Respecto a la temporalidad, a diferencia del señalamiento en el ordenamiento vigente con anterioridad, se estableció que las y los Magistrados se designarían para ejercer sus funciones por el término de cuatro años, pudiendo ser ratificados (artículo 204).

En torno a las actividades jurisdiccionales, se determinó que, en el tiempo transcurrido entre procesos electorales, únicamente funcionaría una Sala Unitaria que estaría a cargo del Presidente del Tribunal (artículo 215). Por otro lado, el sistema recursal se amplió para contemplar el recurso de revisión cuya competencia sería del Instituto Electoral de Michoacán, en tanto que el conocimiento y resolución de los recursos de apelación, inconformidad y reconsideración, corresponderían al Tribunal Electoral (artículo 216).

Derivado del anterior marco normativo, la Cámara de Diputados, procedió a nombrar a los miembros que habrían de integrar el nuevo Tribunal Electoral de Michoacán, observando el procedimiento establecido en la Ley; y así, en sesión celebrada el día 29 de Mayo de 1995, por mayoría de votos se nombraron como Magistradas y/o Magistrados Numerarios a las y los ciudadanos licenciados Adolfo Mejía González, Pedro Carlos Arroyo Carrillo, Armando Chávez Román y Eva Sandoval Carranza y como Supernumerarios a las y los licenciados Lydia Hortensia Barriguete Parra y Apolinar Rodríguez Aguilar, quienes en la misma sesión rindieron la protesta de ley.

En sesión celebrada el día 30 de mayo de 1995, en el domicilio del Tribunal Electoral ubicado en la calle Ortega y Montañez número 71 en la capital del Estado, las y los Magistrados Numerarios en Pleno designaron por unanimidad de votos a su presidente, recayendo dicho nombramiento en el Magistrado Adolfo Mejía González y, en la misma fecha, se procedió a declarar legalmente instalado el Tribunal Electoral, señalando el inicio de sus funciones a partir de entonces. Con fecha 22 de septiembre de 1995, el Tribunal Electoral del Estado de Michoacán, inauguró el edificio que sería hasta la fecha su nueva sede, ubicada en la calle Coronel Amado Camacho número 294 de la Colonia Chapultepec Oriente de esta ciudad capital.

En el año 2000, los ordenamientos electorales de nuestro Estado sufrieron importantes cambios, el primero de ellos deriva del Decreto 90, expedido el día 7 de noviembre del año 2000 y publicado al día siguiente en el Periódico Oficial del Estado, mismo que reformó y adicionó algunos artículos

de la Constitución Política del Estado de Michoacán, entre los que destaca el 13 que en lo concerniente al Tribunal Electoral, señala el imperativo de establecer un sistema de medios de impugnación de los que deberían conocer exclusivamente el Instituto Electoral de Michoacán y el Tribunal Electoral, con la finalidad de que dicho sistema dotara definitividad a las distintas etapas de los procesos electorales y garantizara que los actos y resoluciones electorales se sujetaran invariablemente al principio de legalidad; por ende, atribuyó al Tribunal Electoral el carácter de órgano autónomo y máxima autoridad jurisdiccional, con competencia para resolver en forma definitiva las impugnaciones que se presentaran conforme a la Ley Estatal del Sistema de Medios de Impugnación en Materia Electoral; que debería funcionar en Salas Unitarias, Colegiadas y en Pleno; por lo que, para cada proceso electoral se integrarían dos Salas de Segunda Instancia conformadas cada una de ellas por tres Magistradas y/o Magistrados; destacando de su contenido que por primera ocasión, se estableció la competencia exclusiva del Tribunal Electoral para resolver en única instancia las impugnaciones presentadas respecto a la elección de Gobernador, además de facultarlo para declarar la legalidad y validez de tal elección, con lo que desapareció de manera definitiva el Colegio Electoral; por otra parte, en cuanto al procedimiento para la integración del Tribunal, se excluyó la facultad del titular del Ejecutivo para hacer propuestas para la designación de Magistradas y/o Magistrados, reservando tal atribución exclusivamente a los poderes Legislativo y Judicial.

El día 28 de junio del año 2001, mediante Sesión de Pleno celebrada por la Sexagésima Octava Legislatura del Honorable Congreso del Estado, se llevó a cabo la designación de los nuevos miembros del Tribunal Electoral, y de entre los 47 aspirantes registrados ante el Supremo Tribunal de Justicia del Estado, fueron electos como Magistrados y Magistradas Numerarios, las y los licenciados María de los Ángeles Llanderal Zaragoza, Armando Chávez Román, Rosa Alanís Yépez, Dora Elia Herrejón Saucedo, Gilberto Alejandro Bribiesca Vázquez, Víctor Manuel Ponce Solorio y Rolando López Villaseñor; y como Magistrados y Magistradas Supernumerarios las y los licenciados Augusto Arriaga Mayés, Lucia Villalón Alejo y Miguel Dorantes Marín; encargo que les fue encomendado para dos procesos ordinarios sucesivos, con posibilidad legal de reelección; y en el mismo acto se tomó la protesta de ley.

El día 29 de Junio del año 2001, en la primera sesión ordinaria de Pleno, reunidos la totalidad de las y los Magistrados Numerarios, se procedió a llevar a cabo la designación del Presidente o Presidenta del Tribunal, recayendo el nombramiento por mayoría de votos en la licenciada María de los Ángeles Llanderal Zaragoza y como suplente se designó al licenciado Víctor Manuel Ponce Solorio; se realizó la asignación de las Salas Unitarias a las y los Magistrados Numerarios y luego de un breve receso, en la misma fecha y con la presencia de las y los Magistrados Numerarios y Supernumerarios, se llevó a cabo la declaratoria de instalación formal del Tribunal Electoral, para el proceso electoral ordinario 2001 para renovar los poderes Ejecutivo, Legislativo así como los Ayuntamientos del Estado.

Luego de llevar a cabo diversos análisis y discusiones, en sesión ordinaria de Pleno del 22 de Agosto del año 2001, las y los Magistrados del Tribunal Electoral, aprobaron por unanimidad el nuevo *Reglamento Interior del Tribunal Electoral del Estado*, en cuyo artículo segundo transitorio

se abrogó el Reglamento Interior del Tribunal Electoral del Estado aprobado en sesión del 5 de Julio de 1995.

En sesión de Pleno de 6 de marzo de 2007, el Congreso del Estado aprobó la convocatoria pública para la elección de las y los Magistrados del Tribunal Electoral del Estado, con la finalidad de recibir solicitudes de aspirantes al cargo, la cual se publicó al día siguiente, en los medios de comunicación impresos de mayor circulación en la entidad.

El 26 de marzo de 2007, en cumplimiento a lo establecido en la base décima de la convocatoria pública, las Comisiones indicadas, por separado, presentaron al Pleno del Congreso de Estado una propuesta por cada Magistrado y/o Magistrada a elegir, la que para ser aprobada requería el voto de las dos terceras partes de los diputados presentes en la sesión, de no alcanzar esa mayoría las comisiones presentarían nuevas propuestas.

Las comisiones de Justicia, de Gobernación y de Puntos Constitucionales, conforme a lo dispuesto en los artículos 76, 98 A párrafos octavo, noveno y décimo de la Constitución Política del Estado Libre y Soberano de Michoacán de Ocampo, 201 párrafos cuarto y quinto, 202 y 203 del Código Electoral del Estado de Michoacán, desahogado el procedimiento previsto en la normativa invocada y en la base décima de la convocatoria pública, presentaron al Pleno del Congreso del Estado, propuesta para elegir Magistrados y/o Magistradas del Tribunal Electoral del Estado, por un período constitucional de dos procesos electorales ordinarios sucesivos, a las y los ciudadanos Licenciado Jorge Alberto Zamacona Madrigal, Licenciada María de Jesús García Ramírez, Licenciado Fernando González Cendejas, M. en D y Esp. En D.P. Alejandro Sánchez García y Mtro. Jaime del Río Salcedo.

Por lo que con fundamento en el Artículo 138 de la Ley Orgánica y de Procedimientos del Congreso del Estado de Michoacán de Ocampo, se sometieron las propuestas a votación nominal, informando el resultado de 37, 36, 36, 33 y 37 votos a favor respectivamente, por lo que se designaron Magistradas y/o Magistrados del Tribunal Electoral del Estado, por un período constitucional de dos procesos electorales ordinarios sucesivos, a las y los ciudadanos Licenciado Jorge Alberto Zamacona Madrigal, Licenciada María de Jesús García Ramírez, Licenciado Fernando González Cendejas, M. en D y Esp. En D.P. Alejandro Sánchez García y Mtro. Jaime del Río Salcedo, por lo que se ordenó la elaboración del Decreto correspondiente.

El mismo día, en las instalaciones del Tribunal Electoral del Estado de Michoacán, en sesión extraordinaria de Pleno, los recién electos Magistrados y Magistradas, en cumplimiento al artículo 202 del Código Electoral del Estado de Michoacán, acordaron el procedimiento para la elección del o la Presidenta, mediante voto secreto, a través de tarjetas donde se anotó el nombre del o la Magistrada propuesta. Acto seguido se recibió de las y los Magistrados la votación, resultando con mayoría de votos el Magistrado Jaime del Río Salcedo, siguiendo el mismo procedimiento para la elección de Presidenta Suplente, resultando con mayoría de votos, en segunda vuelta, la Magistrada María de Jesús García Ramírez.

De esta forma, con la designación de las y los Magistrados Jaime del Río Salcedo, María de Jesús García Ramírez, Fernando González Cendejas, Alejandro Sánchez García y Jorge Alberto Zamacona Madrigal, se inició la Cuarta Época del Tribunal Electoral del Estado.

El 2 de octubre de 2014, con 84 votos a favor y tres en contra, la asamblea designó a las y los nuevos Magistrados electorales de Baja California Sur, Campeche, Colima, Chiapas, Estado de México, Guanajuato, Guerrero, Jalisco, Michoacán, Morelos, Nuevo León, Querétaro, San Luis Potosí, Sonora, Tabasco, Yucatán y del Distrito Federal.

Lo anterior, como consecuencia de lo dispuesto en el artículo décimo transitorio del decreto que reforma diversos artículos de la Constitución en materia político-electoral, en la que se establece que la Cámara de Senadores debe cumplir con los procedimientos para el nombramiento de las y los Magistrados electorales locales, y todo ello como resultado de la Reforma político-electoral publicada en el Diario Oficial de la Federación el 10 de febrero de 2014.

Dicha designación siguió un proceso de selección a cargo de los legisladores de la Cámara Alta del Congreso de la Unión, que tuvo como conclusión el 6 de octubre con la toma de protesta de 67 Magistrados y/o Magistradas de 17 entidades federativas.

La designación se comunicó al Presidente del Tribunal Electoral del Poder Judicial de la Federación, a los titulares de los gobiernos de los estados y del Distrito Federal, a los congresos locales y a la Asamblea Legislativa del Distrito Federal, así como al Presidente de la Suprema Corte de Justicia de la Nación y al Consejo General del Instituto Nacional Electoral.

Además, se informó a los Presidentes de los organismos locales en materia electoral, de las Entidades Federativas y del Distrito Federal correspondientes a las y los Magistrados que se eligen.

Para el proceso de selección de Magistrados y/o Magistradas a integrar el Tribunal Electoral del Estado de Michoacán participaron 22 aspirantes, de entre quienes fueron designados Alejandro Rodríguez Santoyo, por 3 años; Rubén Herrera Rodríguez, por 3 años; Ignacio Hurtado Gómez, por 5 años; Omero Valdovinos Mercado, por 5 años y José René Olivos Campos, por 7 años.

Asimismo, de acuerdo con el artículo 109, párrafo tercero, de la Ley General de Procedimientos e Instituciones Electorales, la presidencia deberá ser rotatoria, por lo que el 7 de octubre, en Sesión Pública de Pleno, realizada con motivo de la Instalación e Inicio de Funciones del TEEM se realizó la votación respectiva, habiendo sido electo José René Olivos Campos para encabezar al Tribunal por el periodo comprendido entre el 7 de octubre de 2014 y el 31 de diciembre de 2015, para posteriormente dar lugar a una nueva votación en la que se determinará que Magistrado y/o Magistrada lo sucederá.

En igual sesión, las y los Magistrados emitieron su voto a fin de elegir al Presidente sustituto del TEEM, resultando electo el Magistrado Alejandro Rodríguez Santoyo, quien desempeñará dicho cargo por el periodo señalado.



El día 31 de diciembre de 2015 en Sesión de Pleno del Tribunal Electoral del Estado, se designó por unanimidad de votos como Presidente del Tribunal Electoral del Estado, al Magistrado Alejandro Rodríguez Santoyo, y como Presidente Suplente al Magistrado Rubén Herrera Rodríguez por el periodo comprendido del 1 de enero al 31 de diciembre de 2016.

El día 21 de diciembre de 2016 en Sesión de Pleno del Tribunal Electoral del Estado, se designó por unanimidad de votos como Presidente del Tribunal Electoral del Estado, al Magistrado Rubén Herrera Rodríguez, y como Presidente Suplente al Magistrado Omero Valdovinos Mercado por el periodo comprendido del 1 de enero al 2 de octubre de 2017.

Debido a que los Magistrados Alejandro Rodríguez Santoyo y Rubén Herrera Rodríguez terminan su encargo para el que fueron electos como Magistrados el día 6 de octubre de 2017, en sesión pública del día 2 de octubre de 2017, el Pleno del Tribunal Electoral del Estado de Michoacán, de conformidad con su Reglamento Interior y con la Ley General de Instituciones y Procedimientos Electorales, designó en sesión pública de forma Provisional al Doctor José René Olivos Campos como presidente del TEEM a partir del 3 de octubre de este año.

El día 9 de Octubre de 2017, en sesión pública, el Magistrado José René Olivos Campos presentó ante el Pleno de este órgano jurisdiccional, su renuncia al cargo de Presidente del Tribunal Electoral del Estado; en esa misma sesión, se designó como Presidente del Tribunal Electoral del Estado al Magistrado Ignacio Hurtado Gómez, por el periodo del 10 de octubre de 2017, hasta la designación e integración del Pleno, una vez que el Senado de la República lo haya realizado.

El día 15 de diciembre de 2017, en sesión ordinaria, el Senado de la República, designó como Magistrada y Magistrado electoral para el estado de Michoacán a la Licenciada Yolanda Camacho Ochoa y al Doctor Salvador Alejandro Pérez Contreras, los cuales se integran al pleno de este órgano jurisdiccional por un periodo de siete años; una vez conformado el pleno con los cinco magistrados, en sesión pública celebrada el día 19 de diciembre de 2017, se eligió como Presidente de este órgano jurisdiccional al Magistrado Ignacio Hurtado Gómez, y como Presidente Suplente al Magistrado Omero Valdovinos Mercado, por unanimidad de votos, por el periodo comprendido del 20 de diciembre de 2017 al 30 de Septiembre de 2018, aprobando también por única ocasión, que el Magistrado Presidente Suplente, Omero Valdovinos Mercado, asumirá la Presidencia a partir del 1 de octubre de 2018 y hasta el 30 de Septiembre de 2019. En sesión pública del día 28 de septiembre de 2019, se designó a la Magistrada Yolanda Camacho Ochoa, como Presidenta de este órgano jurisdiccional con efectos a partir del día 1 de octubre de 2019 y hasta el 31 de agosto de agosto de 2020. El día 22 de octubre de 2019, el Senado de la República, designó Magistradas del Órgano Jurisdiccional Local en Materia Electoral del Estado de Michoacán por un periodo de siete años a las Doctoras Alma Rosa Bahena Villalobos y Yurisha Andrade Morales para integrar el Pleno de este órgano jurisdiccional. En sesión pública 01 de septiembre de 2020 se designó a la Magistrada Presidenta Yurisha Andrade Morales como Presidenta hasta el 03 de octubre 2021. En sesión pública del día 04 de octubre de 2021, se designó al Magistrado Salvador Alejandro Pérez Contreras como Presidente de este órgano

jurisdiccional terminando su periodo el día 30 de Septiembre del 2022; por el cual en Sesión pública del día 29 de septiembre del 2022 fue designada la Dra. Alma Rosa Bahena Villalobos como Magistrada Presidenta por unanimidad de votos del pleno de este Órgano Jurisdiccional por un periodo del 01 de octubre de 2022 al 30 de septiembre de 2023, fue designada la Dra. Yurisha Andrade Morales como Magistrada Presidenta por unanimidad de votos del pleno de este Órgano Jurisdiccional por un periodo del 01 de octubre de 2023 al 30 de septiembre de 2024.

**Organización y objeto social:**

En cumplimiento a lo dispuesto por el artículo 116, fracción IV, incisos c) y l), de la Constitución Política de los Estados Unidos Mexicanos, en el Estado de Michoacán se ha establecido un sistema de medios de impugnación para que todo los actos y resoluciones electorales se sujeten invariablemente al principio de legalidad, al tiempo que se ha constituido una autoridad jurisdiccional electoral, permanente, autónoma e independiente para la resolución de las controversias en la materia.

De esta forma, la Constitución Política del Estado de Michoacán en su artículo 98 A, señala que, se establecerá un sistema impugnativo del que conocerá el Tribunal Electoral del Estado, por lo que se constituye como la máxima autoridad jurisdiccional electoral en la entidad.

A partir de lo anterior, se evidencia que la función principal del TEEM es la de garantizar que todos los actos o resoluciones en la materia se ajusten invariablemente a la constitucionalidad y legalidad, así como tutelar la vigencia de los derechos político-electorales de los ciudadanos michoacanos.

Asimismo, igualmente son relevantes funciones de capacitación judicial electoral, y en su momento otros aspectos mencionados en la exposición de motivos, de reciente reforma electoral que señala: *En los periodos interprocesos las tareas de fomento de la cultura de la legalidad en materia de justicia electoral y participación ciudadana cobran especial trascendencia como labor del Tribunal Electoral del Estado dotándolo de esta obligación constitucional.*

De esta forma, en el artículo 98 A se prevé: *El Tribunal Electoral cubrirá en su desempeño, además de lo que determine la ley, las actividades relativas al fomento de la cultura de la legalidad en materia de justicia electoral y participación ciudadana, consistentes en tareas de capacitación, investigación y difusión.*

Así, las funciones de capacitación judicial electoral se transforman en sustantivas del TEEM, por mandato constitucional.

Por último, las funciones específicas del Tribunal se encuentran inmersas en las facultades y atribuciones del Pleno, del Magistrado o Magistrada Presidenta, así como de las y los Magistrados, por lo que, en todo caso, habrá que remitirse para mayor precisión a las disposiciones relativas, como lo son, entre otras, el propio artículo 98 A constitucional, 64, 65 y

66, del Código Electoral del Estado, así como 7, 29 y 30 del Reglamento Interior del Tribunal Electoral del Estado.

El Tribunal Electoral del Estado tiene como fecha de inicio de operaciones el 30/05/1995 siendo registrado ante el Servicio de Administración Tributaria con la actividad de SIN TIPO DE SOCIEDAD y teniendo como principales obligaciones las siguientes:

- Retención Salarios y demás prestaciones que deriven de una relación laboral
- Retención Prestación de servicios profesionales
- Retención Arrendamiento y en general por otorgar el uso o goce temporal de inmuebles
- Retención del Impuesto al Valor Agregado.

**Organigrama**

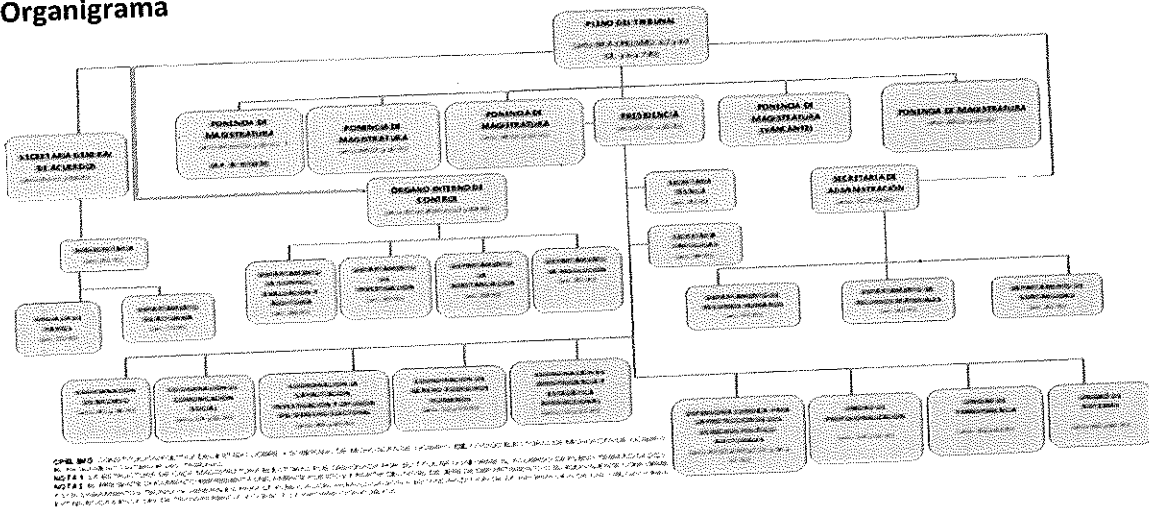

**Bases de preparación de los Estados Financieros:**

Para la elaboración de los estados financieros presentados se ha observado la normatividad emitida por el CONAC y las disposiciones legales aplicables.

**Características del Sistema de Contabilidad Gubernamental:**

El Sistema SAACG.NET una herramienta informática desarrollada por el INDETEC dirigida a municipios y organismos públicos descentralizados de estados y municipios que requieren de una aplicación más robusta para soportar mayor número de operaciones, para facilitar e integrar sus operaciones presupuestales, administrativas, contables y financieras, construyendo automáticamente la contabilidad con un enfoque de gestión. Principales Características

- Atiende la normatividad emitida por el CONAC.
- Integra en el proceso administrativo los momentos contables del ingreso y el egreso aplicando un enfoque de gestión.
- Integra un control presupuestario con sus clasificadores correspondientes.

- Sistema de Ingresos simplificado.
- Sistema de Adquisiciones / Compras.
- Cuenta con un control para la tesorería con órdenes de pago y elaboración de cheques.
- Posee un control de seguridad de acceso con usuarios, perfiles y permisos.
- Cuenta con reportes de estados financieros armonizados con la LGCG.

### Diseño Conceptual



Procesos administrativos para la gestión de los momentos contables de egresos

1. Orden de Compra
2. Recepción de Compra
3. Orden de Pago
4. Aplicación de Pago
5. Productos (catálogo de bienes)
6. Control de Proveedores

### Características Técnicas

- Aplicación Windows Forms
- Desarrollado en Visual Studio 2010 con Lenguaje de programación C #
- Motor de base de datos MS-SQL 2008
- Arquitectura en capas con Entity framework 4.0
- Estándares de codificación
- Sistema en red que permite múltiples usuarios
- Integración de un sistema más robusto con mayor nivel de Seguridad

BAJO PROTESTA DE DECIR VERDAD

  
-----  
DRA. YURISHA ANDRADE MORALES  
PRESIDENTA DEL TRIBUNAL ELECTORAL.

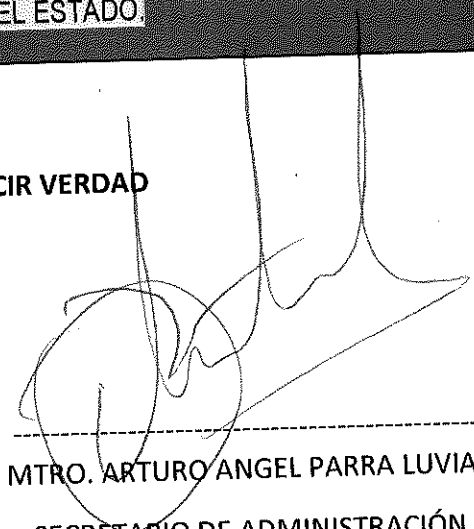
  
-----  
MTRO. ARTURO ANGEL PARRA LUVIANO  
SECRETARIO DE ADMINISTRACIÓN

-----  
L.C. DIANA BARRÓN MARES  
JEFA DE DPTO. DE CONTABILIDAD.

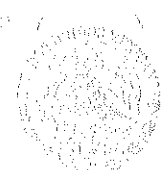
  
TRIBUNAL ELECTORAL DEL  
ESTADO DE MICHOACÁN  
SECRETARÍA DE  
ADMINISTRACIÓN